FEMME EN VILLE
Automne-Hiver
2016/2017

Tricot

Robes

Tailleurs

Mélanie Messaoud

Étudiante en Commercialisation de la Mode, originaire de la Ville de Saguenay. Mélanie adore la mode, la nourriture et les animaux. Elle souhaite terminer son cours et compléter un Baccalauréat au HEC de Montréal.

Hadhemi

Étudiante en commercialisation de la mode, au collège LaSalle, passionnée par la mode et hâte de réussir dans son domaine.

Chantal Préville

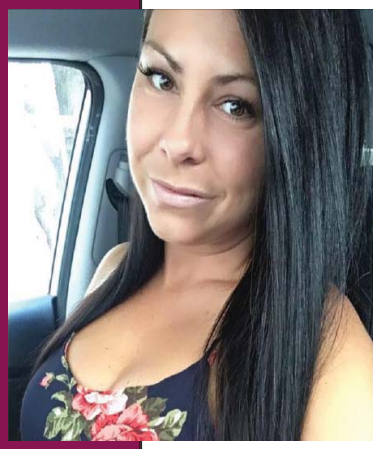

Étudiante au College Lasalle en commercialisation de la mode. Femme de caratère et ambitieuse, elle veut devenir une grande femme d'affaire. Elle est aussi une mère dévouée d'une jeune fille à qui elle transmet de bonne valeurs, car pour elle les base pour une vie heureuse c'est l'amour et le respect.

LA MAILLE

Les températures nous permettant de porter des gros tricots chauds maintenant arrivées, j'ai choisi cette semaine de vous donner quelques notions de base sur les fibres synthétiques et naturelles les plus utilisées par les détaillants. Il est important de savoir ce que l'on achète réellement et dans quoi on investi notre argent. Porter attention à la composition d'une pièce de vêtement avant l'achat ne fait jamais de tord et peut vous sauver d'un achat que vous pourriez regretter.

LA ROBE

L'objectif d'une robe d'hiver : être féminine tout en restant bien au chaud. Grâce à des matières épaisses telles que la laine ou la maille, tous les moyens sont bons pour que l'on continue à dévoiler nos gambettes même lorsque le mercure baisse. Le tout avec style, bien entendu.

Marie Claire

Les tailleurs

Les tailleurs classiques. Nous vous proposons ces quelques conseils d'achat qui vous aideront à trouver un modèle de tailleur classique. Ce veston, tellement utile, tellement passe-partout, doit faire partie de la garde-robe de la femme d'aujourd'hui. C'est un must!

La maille

Un incontournable

La maille est indéniablement une des vedettes de la saison, sous toutes ses formes : “ultra-light” comme du tee-shirt pour jouer l’accumulation de fines “pelures” dans de subtils accords de couleurs et bien sûr, en maxi fils pour des effets de mailles géantes. On la retrouve dans tout notre vestiaire, du gilet d’homme, à la robe, au poncho en passant évidemment par les accessoires tels que bonnets, maxi écharpes...

Avez-vous des astuces conserver longtemps ses vêtements en maille ?

Il faut bien suivre les préconisations d’entretien sur les étiquettes : en général un lavage tiède ou à froid, un essorage léger, un séchage à plat et un stockage sans trop empiler ! Pour le boulochage, malheureusement inévitable selon la composition et pas seulement sur l’acrylique, il existe des retire-peluches.

La maille est indéniablement une des vedettes de la saison, sous toutes ses formes

Y a-t-il des faux pas à éviter quand on veut suivre la tendance maille ?

Oser le total look maille est assez difficile en dehors des podiums. Tout est question d’équilibre d’association, de morphologie... Evitez l’accumulation de plusieurs pièces de maille telles qu’un gros pull associé à un gilet ou à une veste de la même matière. Par contre, un pull ou une robe en maille très fine s’accordera bien d’une maxi écharpe ou d’un bonnet.

Laine mérinos, laine mélangée, matière synthétique... Que faut-il privilégier pour le confort et un entretien facile ?

Les matières nobles, telles que le cachemire et la soie qui ont envahi les boutiques, sont d'un confort et d'un toucher incroyables, mais fragiles et délicats à entretenir au quotidien. Pour des femmes ultra actives, les laines mélangées et autres synthétiques offrent une alternative économique et pratique d'entretien à ne pas négliger.

Les créateurs ont remis la maille en avant pour notre plus grand plaisir !

Comment expliquez-vous que la maille revienne autant sur le devant de la scène cette saison ?

La maille est toujours présente sur le marché. Elle subit juste des engouements qui fluctuent avec les cycles de la mode, les envies des créateurs. Je pense aussi qu'elle répond - conjoncture oblige - à un réel besoin de réconfort, de chaleur, de tendresse... Il y a 5 ou 6 ans déjà, elle avait fait un fabuleux come back . Cette saison, les créateurs ont remis la maille en avant pour notre plus grand plaisir !

Les couleurs vives comme le jaune colza, le violet, le rouge ont fait leur apparition avec tout le courant "folk".

Côté couleurs, le gris est très présent mais on observe aussi quelques touches de très vives. Vous confirmez ?

La déferlante du gris s'est bien fait sentir depuis l'an dernier. Cette saison il évolue, se colore de mauve, de beige pour des effets taupés... On parle d'une vague de neutre plus généralement. Ce qui le rend moderne également, c'est de le faire vibrer par les matières avec des effets veloutés, chinés, mats, brillants sur une même silhouette. On peut aussi l'éclairer et le moderniser en l'associant avec un vif acide tel qu'un fluo par exemple. Les couleurs vives comme le jaune colza, le violet, le rouge ont fait leur apparition avec tout le courant "folk".

www.journaldesfemmes.com

LA ROBE

Automne-Hiv

Pour être dans le ton, on s'inspire des stars et on tisse des liens serrés avec le monochrome. Bref, on ne se casse pas le bicycle lorsque vient le temps d'agencer. Les couleurs ont le droit de rester en vase clos. Faites comme Gigi Hadid et amusez-vous avec une seule nuance. porter des kits aux couleurs assortis n'est plus une offens.

Par Loulou

L'attitude, la nouvelle arme absolue du style

Les neutres chauds et gourmands s'intensifient avec la continuité des rouges, ou s'adoucissent avec les teintes pastel.

Femme Actuelle

L'imprimé carreaux s'offre une cure de jouvence, entre ADN rock et folklore britannique, et s'invite sur des pièces fortes comme la robe longue ou le manteau de laine. Plus visuels, les motifs abstraits et géométriques s'invitent également ces tendances hivernales.

Marie claire

Robes, manteaux, pulls et tops, tous les hauts suivent, à l'unisson, la même tendance : le jeu d'épaule. Complètement ou partiellement découvertes, les épaules, c'est l'atout de séduction n°1 de l'hiver prochain. Les frileuses joueront avec la superposition.

Robes, manteaux,pull et top, tous les hauts suivent, à l'unisson, la même tendance.

Cosmopolitan

DE VILLE

er 2016/2017

Délaissons les vêtements serrés et tournons-nous vers des vêtements plus amples, ils seront les stars cet automne! Robes, jupes, pantalons; l'optique est d'être confortable, mais coquette. Nous irons vers de gros lainages, des manteaux longs ainsi que des vêtements vaporeu.

Robes, jupes, pantalons; l'optique est d'être confortable, mais coquette.

Le journal de Montréal

L'automne-hiver 2016-2017 ? On ose tout ! D'une créativité foisonnante, à l'image des tendances exaltées par le top Jourdan Dunn. Les 100 looks qu'on adore, les tendances exclusives et les meilleurs mix à conjuguer. Paillettes, sequins, masculin-féminin, version militaire, du rouge, du chic et du cool… : le prêt-à-porter se fait plus que jamais prêt-à-aimer.

Plus encore que le vêtement, c'est une personnalité, un caractère, une façon d'être que l'on affiche encarts L'automne-hiver plébiscite les partis pris forts et les confrontations de styles. Entre volumes XXL et carrure slim, on n'hésite pas. On s'approprie les deux.

Le figaro

Le tailleur classique

Uniforme de travail pour de nombreuses femmes, le tailleur est une tenue féminine et parfois stricte qu'il convient de bien choisir pour faire bonne impression tout en étant à l'aise. Le costume de working girl se modernise aussi, et s'adapte à toutes les silhouettes !

La veste

La veste demeure un choix difficile ! Il existe beaucoup de coupes différentes et c'est parfois compliqué de s'y retrouver. Si vous êtes grande, attention de choisir un modèle assez long au niveau des manches, mais du coup pas trop large pour ce qui est de la carrure. En règle générale, les coupes cintrées sont les plus flatteuses ! Les silhouettes rondes craqueront quant à elles pour les épaulettes afin de créer visuellement une allure sablier, avec une taille mise en valeur. Pour cacher un petit ventre, mieux vaut toujours laisser votre veste ouverte pour un joli profil. Morpho petite, vous opterez pour une veste courte, qui ne doit pas surtout pas cacher les fesses. Enfin, la forme paletot sera idéale si vos épaules sont larges.

Le pantalon

Osez le pantalon taille haute si vous êtes grande ou si vous avez des ron-deurs, mais avec une taille plutôt affirmée. Sinon, on mise sur une coupe droite, qui sied à toutes et convient aussi bien au port d'escarpins que de derbies ou de bottines.Un détail à éviter ? Le pli vertical qui court sur toute la jambe. C'est un effet allongeant, oui, mais jugé un peu trop classique et désuet.Pour le printemps, vous plébisciterez en outre la longueur 7/8 si votre silhouette est svelte. Un atout féminin !La jupeLa jupe se choisit droite pour les silhouettes élancées. Si vous avez davantage de formes voluptueuses, la jupe crayon sera votre alliée pour affiner vos jambes. Attention à la forme boule ou tulipe, qui ne conviendra en revanche qu'aux fines lianes ou aux petits gabarits fluets.Le détail à traquer pour celles qui complexent sur leurs hanches larges ? La jupe courte légèrement froncée à la taille, qui camoufle cette partie du corps sans ajouter trop de volume. On recommande toujours de porter une paire de talons pour étirer encore son allure !

Le costume de working girl se moderne aussi, et s'adapte à toutes les silhouettes!

Orange tendance mode
10 octobre 2016

Le tailleur-pantalon

Les secrets des pros et les bonnes pistes pour trouver un tailleur qui nous va à la perfection et qu'on pourra décliner de mille et une façons selon la saison

C'est Yves Saint Laurent qui, dans les années 60, a féminisé le tailleur-pantalon. Ce vêtement classique par excellence a su traverser les époques tout en demeurant actuel. Selon plusieurs experts, toute femme devrait en avoir un dans sa garde-robe. Si ce n'est pas notre cas ou si on croit qu'il n'est pas pour nous, voici quelques pistes pour en dénicher un qui nous ira parfaitement.

Ce vêtements classique par excellence a su traverser les époques tout en demeurant actuel

Le style

Avant de magasiner notre tailleur, on doit réfléchir à l'usage qu'on en fera. Le portera-t-on au bureau? pour voyager? dans les grandes occasions? Selon le cas, on choisira un tissu très chic ou infroissable, une coupe classique ou originale. On considère également le moment de l'année durant lequel on le portera, sans perdre de vue qu'un tailleur trois saisons est plus pratique qu'un ensemble en lin ou de couleur pastel, par exemple, qui est conçu surtout pour l'été.

Par Isabelle Bergeron
Coup de Pouce
1 octobre 2007

L'élégance

Chaque matin, difficile de statuer sur la tenue que l'on va porter toute la journée. Dilemme entre plusieurs ensembles, question du chaud ou du froid, du confort ou de l'esthétisme… Être coquette et élégante en tenue de travail n'est pas une mince affaire. Certains habits et matières sont à éviter pour se sentir à l'aise et libre dans ses mouvements. Par exemple, une veste trop serrée, une jupe trop courte, un décolleté trop plongeant… ou bien les matières synthétiques si vous avez tendance à transpirer facilement sont déconseillée.

Matrice: Chantal et Mélanie
Biographie : Chantal, Mélanie Hadhemii
Résumé des vêtements : Mélanie, Chantal, Hadhemi
Couverture: Chantal
Dos couverture: Chantal